Pfarr- und Gemeindebücherei Aindling Jahresbericht 2023

Pfarr- und Gemeindebücherei Aindling

Hauptstr. 12
86447 Aindling
Tel. 08237/9594203
E-Mail: buecherei-aindling@gmx.de
www.buecherei-aindling.de

Inhalt

2023 - ein erfolgreiches Jahr 4
Bücherei-Siegel 5
Ausleihbetrieb 5
Veranstaltungen für Kinder 7
Veranstaltungen für Erwachsene 9
Öffentlichkeitsarbeit 12
Onleihe LEO-SUED 15
Zusammenarbeit mit den Kindergärten und dem Hort 15
Zusammenarbeit mit Schulen 16
Büchereiteam 17
Fortbildungen und Teamsitzungen 18
Unser Medienbestand 19
Medien Hitliste 20
eBook Ausleihen 22
Finanzen 22
Buch Etat 23
Ausblick auf 2024 24

Vorwort

Dieser Jahresbericht informiert über die Tätigkeiten der Pfarr- und Gemeindebücherei Aindling im vergangenen Jahr 2023.

Bereits seit über 28 Jahren gibt es nun die Pfarr- und Gemeindebücherei Aindling. Im Dezember 1995 als Katholische Pfarrbücherei St. Martin von GR Edmund Ernst gegründet, änderte sich 2006 die Trägerschaft und die Bücherei wurde zur Hälfte von der Gemeinde Aindling mitübernommen. Seither lautet der Name Pfarr- und Gemeindebücherei Aindling.

Die Öffnungszeiten sind seit vielen Jahren unverändert und werden von Leserinnen und Lesern gut angenommen. Vor allem die Einführung des langen Donnerstags hat sich über die vielen Jahre bewährt.
Die Öffnungszeiten sind:
Dienstag 10:00 – 12:30 Uhr
Donnerstag 15:00 – 19:00 Uhr
Sonntag 10:30 – 12:00 Uhr

Auch die Benutzungsgebühren konnten im letzten Jahr unverändert und konstant bleiben. So kostet der Familienausweis 12,-- € und der Einzelausweis 9,50 € für das ganze Jahr. Ausleihgebühren werden für DVDs erhoben. Hier kostet eine DVD 1,00 € für die Ausleihzeit von zwei Wochen.

Die Bücherei hat wieder bewiesen, dass sie ein wertvolles und unverzichtbares Angebot für die Bürgerinnen und Bürger darstellt. Mit einem breiten Angebot an Büchern, Zeitschriften und anderen Medien hat die Bibliothek einen wichtigen Beitrag zur Bildung, Kultur und Freizeitgestaltung geleistet. Das Team in Aindling hatte den Wunsch, die Bedeutung der Bücherei als Treffpunkt für Jung und Alt im Gemeindegebiet weiter in den Mittelpunkt zu stellen.
Angeregt durch die Veranstaltung „Buch und Wein“ unserer Affinger Büchereikolleginnen hat sich bei uns in Aindling die „Spätlese“ etabliert. Einmal pro Quartal laden wir unsere Leser und Leserinnen ein, an einem Freitagabend in der Bücherei nach Herzenslust und ohne Zeitdruck zu stöbern. Gerne wird das Angebot angenommen, sich bei einem Glas Wasser oder Wein von unseren Neuerscheinungen, Zeitschriften und den Geheimtipps der Mitarbeiterinnen inspirieren zu lassen.

2023 - ein erfolgreiches Jahr

Das Büchereijahr war für die Mitarbeiterinnen mit viel Arbeit und neuen Ideen verbunden, die sich in beeindruckenden Zahlen niederschlagen.

01

Veranstaltungen:

Das ehrenamtliche Büchereipersonal stemmte sechs Klassenführungen, sieben Veranstaltungen für Kinder und vier für Erwachsene.

02

Medien in der Bücherei:

Die Bücherei verfügt derzeit über 10.484 Medien (Kinder- und Jugendbücher, Romane, Hörspiele, Tonies, DVDs und Sachbücher)

03

Ausleihzahlen:

1.537 Leserinnen und Leser haben 19.999 Medien ausgeliehen. Das ist eine Steigerung um 3.110 ausgeliehene Medien gegenüber 2022.
Unsere eBook-Ausleihe beträgt 1.529 Medien.

Bücherei-Siegel

Für die Jahre 2020/2021 wurde unserer Bücherei das Bücherei-Siegel in Gold des Sankt Michaelsbundes verliehen, welches aktuell gültig ist.
In einem Anforderungskatalog konnten wir 14 von 15 möglichen Punkten umsetzen und erreichen. Wir freuen uns sehr über diese Auszeichnung. Unter anderem müssen für das Bücherei-Siegel folgende Mindestanforderungen erfüllt sein, wie z. B. die Öffnungszeiten der Bücherei, die Zusammenarbeit mit Schulen und Kindergärten, die Organisation und Durchführung verschiedener jährlicher Veranstaltungen, Standards in der Ausstattung, Auffindbarkeit sowie Anforderungen an das Raum- und Medienangebot, Medienetat, webopac, Öffentlichkeitsarbeit und vieles mehr.

Ausleihbetrieb

Die positive Entwicklung der Ausleihen wurden auch 2023 bestätigt. Unsere Ausleihzahlen stiegen von 19.106 Gesamtausleihen im Jahre 2022 auf 21.528 Gesamtausleihen im Jahr 2023.
Die Entwicklung der Ausleihen zeigt bis auf die Jahre 2019 und 2020 eine ziemlich konstante Nutzung der Bücherei.
Die Leserinnen und Leser können Bücher und Hörbücher drei Wochen und Tonies, DVDs und Zeitschriften zwei Wochen lang ausleihen.

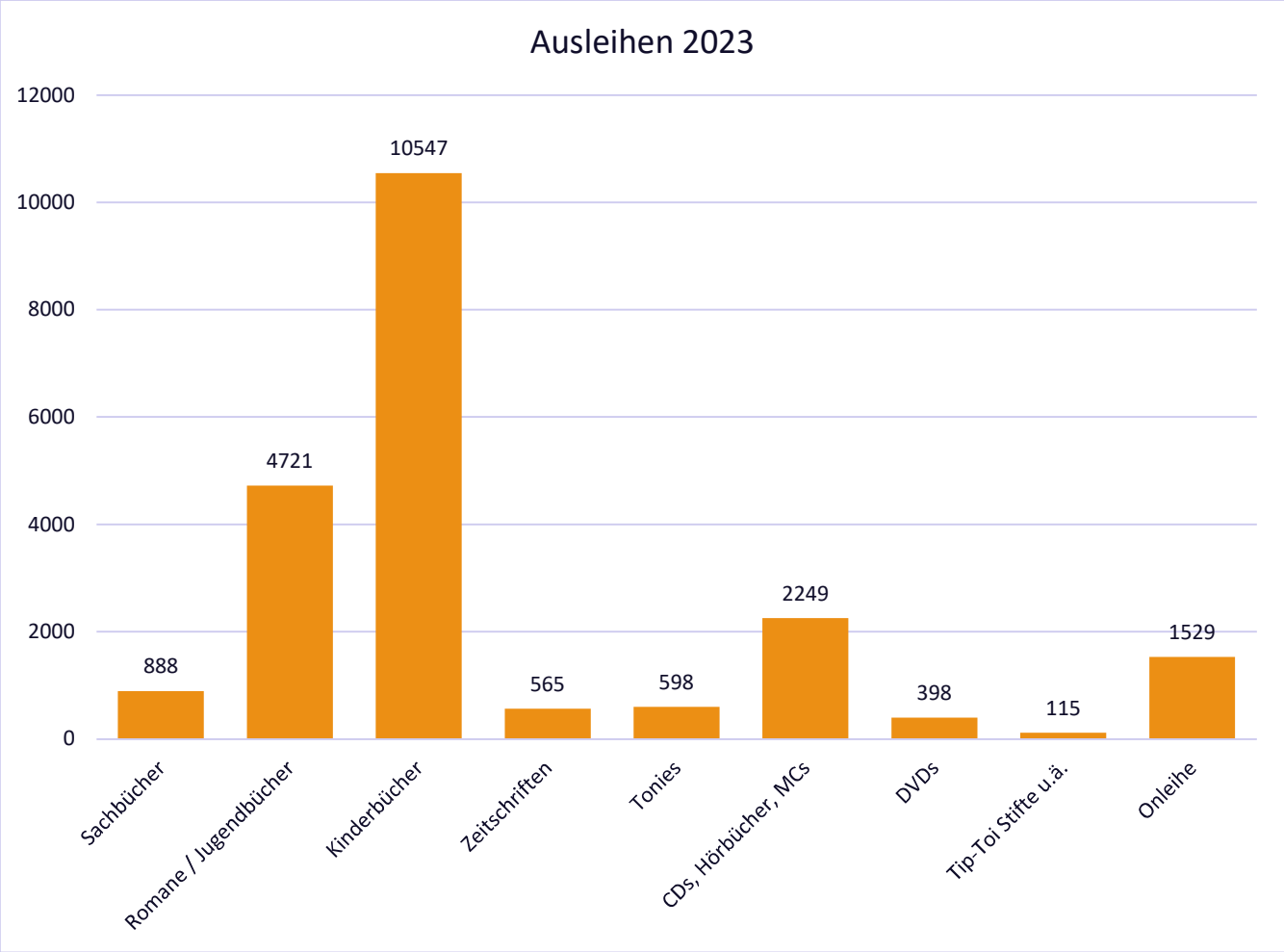
Ausleihen 2023
12000
10000
8000
6000
4000
2000
0
888
4721
10547
565
598
2249
398
115
1529
Sachbücher
Romane / Jugendbücher
Kinderbücher
Zeitschriften
Tonies
CDs, Hörbücher, MCs
DVDs
Tip-Toi Stifte u.ä.
Onleihe

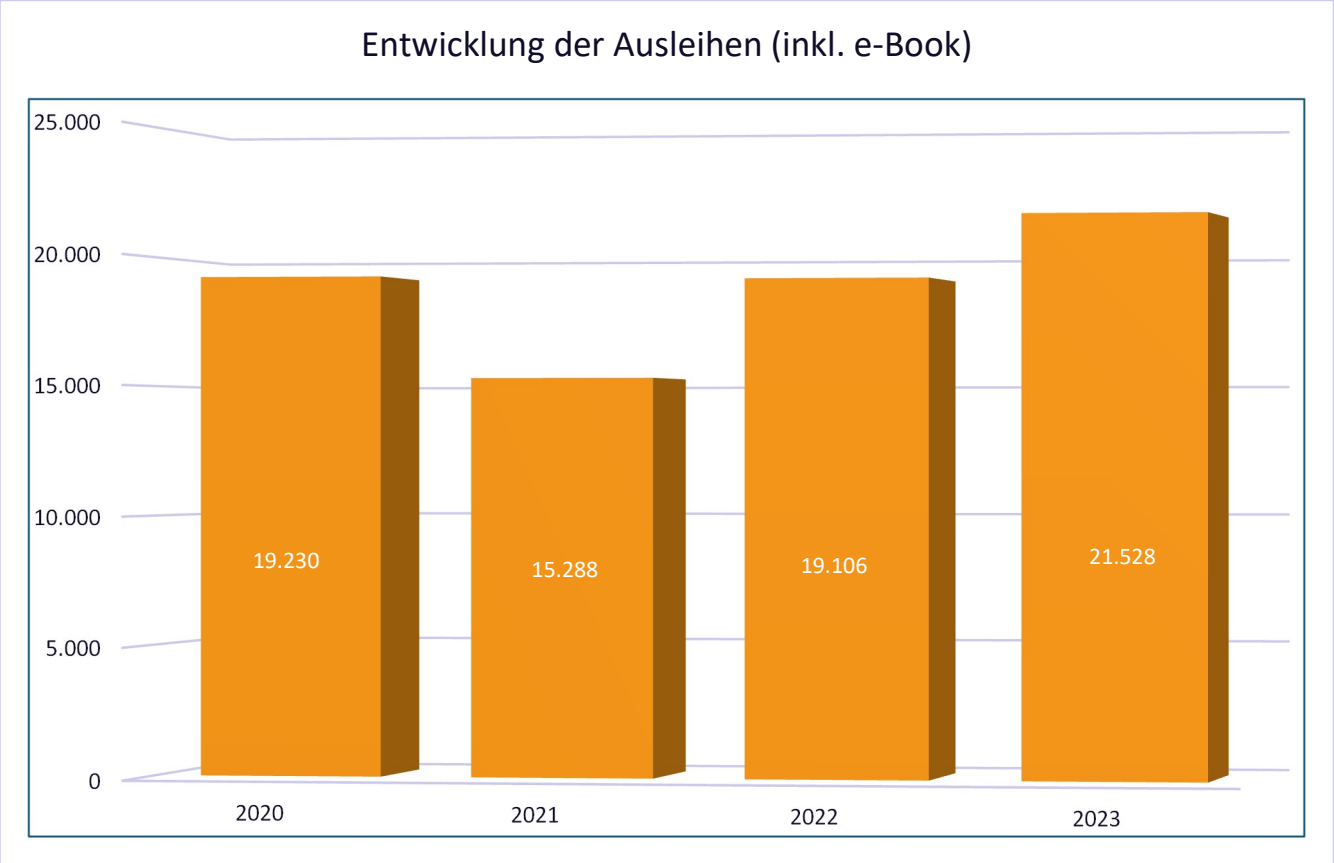
Entwicklung der Ausleihen (inkl. e-Book)
25.000
20.000
15.000
10.000
5.000
0
19.230
15.288
19.106
21.528
2020
2021
2022
2023

Veranstaltungen für Kinder

Kinderlesung in der Bücherei

Anfang Januar eröffnete Gertrud Hitzler das Lesejahr für Kinder in der Bücherei Aindling. Zahlreiche Grundschulkinder waren der Einladung gefolgt und erlebten eine lustige Lesestunde in den Ferien mit Aindlings Bürgermeisterin. Gertrud Hitzler entführte die Kinder mit dieser tollen Lesung in die Phantasiewelt der weiten Prärie, in das Schloss einer Prinzessin und auf die nächtliche Schafsweide. Die kleinen Zuhörer und Zuhörerinnen folgten gebannt Cowboy Klaus und seinem Schwein Lisa durch den Kakteenwald, fanden mit Prinzessin Lieselotta neue Freundschaften und mit der Geschichte „Das letzte Schaf“ endete die spannende Vorlesestunde mit einem Cliffhanger.

Sommerleseclub

Für alle Schülerinnen und Schüler von 6 - 15 Jahren gründeten wir 2023 den Sommerleseclub. Die Kinder konnten während der Sommerferien Bücher ausleihen und viele spannende Geschichten entdecken! Für jedes ausgeliehene Buch wurde der Sommerleseclub-Ausweis gestempelt.
Derjenige, der besonders fleißig gelesen hatte und am meisten Stempel auf seinem Ausweis gesammelt hatte, durfte sich auf die Erfüllung eines Buchwunsches freuen.

Lesenacht

28 Grundschulkinder verwandelten an einem Wochenende im Oktober die Pfarr- und Gemeindebücherei Aindling in ein buntes Lese-, Spiel- und Übernachtungsparadies. Samstagabend verabschiedeten sich die kleinen Leseratten, ausgestattet mit allem, was man für eine gemütliche Nacht zwischen Bücherregalen braucht, von ihren Eltern mit strahlenden Augen und einer Menge Vorfreude.
Der Übernachtungsabend begann mit unterhaltsamen Spielen, um sich kennenzulernen. Unter lautem Geplauder wurden lustige Bücherwürmer aus Holzperlen gebastelt. Nach dem kreativen Schaffen waren alle hungrig und genossen ein köstliches Abendessen.

Eine aufregende Nachtwanderung durch Aindling sorgte für Gänsehautmomente, bevor die Kinder sich ihre Schlafplätze zwischen den Bücherregalen einrichteten und es sich mit tollen Geschichten und Büchern aus der Bücherei gemütlich machten.
Nach dem gemeinsamen Frühstück rundete eine Spiel- und Malrunde diese tolle gemeinsame Zeit für alle ab. Für alle kleinen Leser und Leserinnen und die Betreuerinnen war das wieder einmal eine tolle Lesenacht!

Märchen- und Geschichtenzelt auf dem Kathreinmarkt und Weihnachtsmarkt der Vereine in Eisingersdorf

Die Bücherei Aindling hat auf dem adventlichen Kathreinmarkt in einem gemütlichen Märchenzelt bei sechs Vorstellungen weihnachtliche Geschichten für Kinder gelesen.
Außerdem konnten zwei Mitarbeiterinnen die kleinen Zuhörer und Zuhörerinnen beim Weihnachtsmarkt der Vereine in Eisingersdorf mit adventlichen Geschichten unterhalten.

Veranstaltungen für Erwachsene

Spät-Lese

Angeregt durch die Veranstaltung „Buch und Wein“ unserer Affinger Büchereikolleginnen hat sich bei uns in Aindling die „Spätlese“ etabliert. Einmal pro Quartal laden wir unsere Leser und Leserinnen ein, an einem Freitagabend in der Bücherei nach Herzenslust und ohne Zeitdruck zu stöbern.
Gerne wird das Angebot angenommen, sich bei einem Glas Wasser oder Wein von unseren Neuerscheinungen, Zeitschriften und den Geheimtipps der Mitarbeiterinnen inspirieren zu lassen.

Achim Bogdahn liest „Unter den Wolken“

Achim Bogdahn steckte den gesamten Pfarrsaal mit seiner guten Stimmung an.

Wer durch Deutschland reist, hat viele unterhaltsame Geschichten im Gepäck.

Es war ein Abend voller inspirierender Anekdoten, herzerwärmender Geschichten und vor allem viel Gelächter!
Achim Bogdahn nahm uns bei der Lesung seines Buches "Unter den Wolken" im Pfarrsaal Aindling mit auf die Reise zu den höchsten Bergen, Hügeln und Erhebungen Deutschlands. Mit im Gepäck bei seinen „Bergbesteigungen“ hatte er Prominente aus den jeweiligen Bundesländern. Und da kann so einiges schief laufen.
Diese Anekdoten erzählte der Radiomoderator so humorvoll, dass der ganze Saal lachte und er selbst schmunzeln musste.
Ein besonderer Dank gilt natürlich Achim Bogdahn, der nicht nur durch die Geschichten in seinem Buch, sondern auch durch seine persönliche Präsenz begeisterte. Seine humorvolle Art und die Begabung, uns mit der Imitation der Dialekte direkt in die jeweiligen Bundesländer zu entführen, machten den Abend zu einem unvergesslichen Erlebnis.

Vorlesenachmittage im AWO Seniorenheim in Aindling

Viele Jahre erfreute Ursula Haggenmüller die Bewohnerinnen und Bewohner im Aindlinger Seniorenheim mit Gedichten, Geschichten und Liedern. Alle 14 Tage, fand diese Vorlesestunde „Kunterbuntes am Nachmittag" statt, bis Corona Ursula Haggenmüller zwang aufzuhören. Wir danken ihr ganz herzlich für die in über zehn Jahren stattgefundenen tollen Kinderlesungen im Frühjahr und an Weihnachten in der Bücherei, aber auch für die Vorlesenachmittage im Seniorenheim, an denen sie den Bewohnerinnen und Bewohnern Freude und Abwechslung bereitete.
Als wir in diesem Jahr Klara Koller als neue Mitarbeiterin in unserem Team begrüßen konnten, stellte sich heraus, dass es ihr großen Spaß machen würde, neben dem Ausleihdienst die Vorlesestunde im Seniorenheim zu übernehmen. Wir freuen uns sehr, dass wir diese gute Tradition fortführen und den Seniorinnen und Senioren wieder einen abwechslungsreichen und unterhaltsamen Nachmittag bescheren können.

Weihnachten am Kamin

Den Abschluss des Veranstaltungsjahres 2023 bildete unsere Adventslesung „Weihnachten am Kamin“. Unsere Gäste erlebten am 12. Dezember 2023 einen bezaubernden Abend voller besinnlicher Geschichten und festlicher Melodien.
Martin Knauth nahm bei der diesjährigen Adventslesung mit seinen phantasie-vollen Geschichten das Publikum wieder mit auf eine Winterreise. Die festliche Stimmung, die Anna Hohenbichler und Julia Brandmayr mit ihrem magischen Gesang schufen, rundeten diesen besinnlichen Abend ab.

Öffentlichkeitsarbeit

Webseite

Die Webseite www.buecherei-aindling.de wurde im Sommer 2022 neu gestaltet und ist nun mit neuem Design und altbekannten Funktionen online zu finden.

Instagram

Seit 2021 sind wir auch auf Instagram unter @buecherei_aindling zu finden. Die Bücherei Aindling hat dort über 200 Follower.

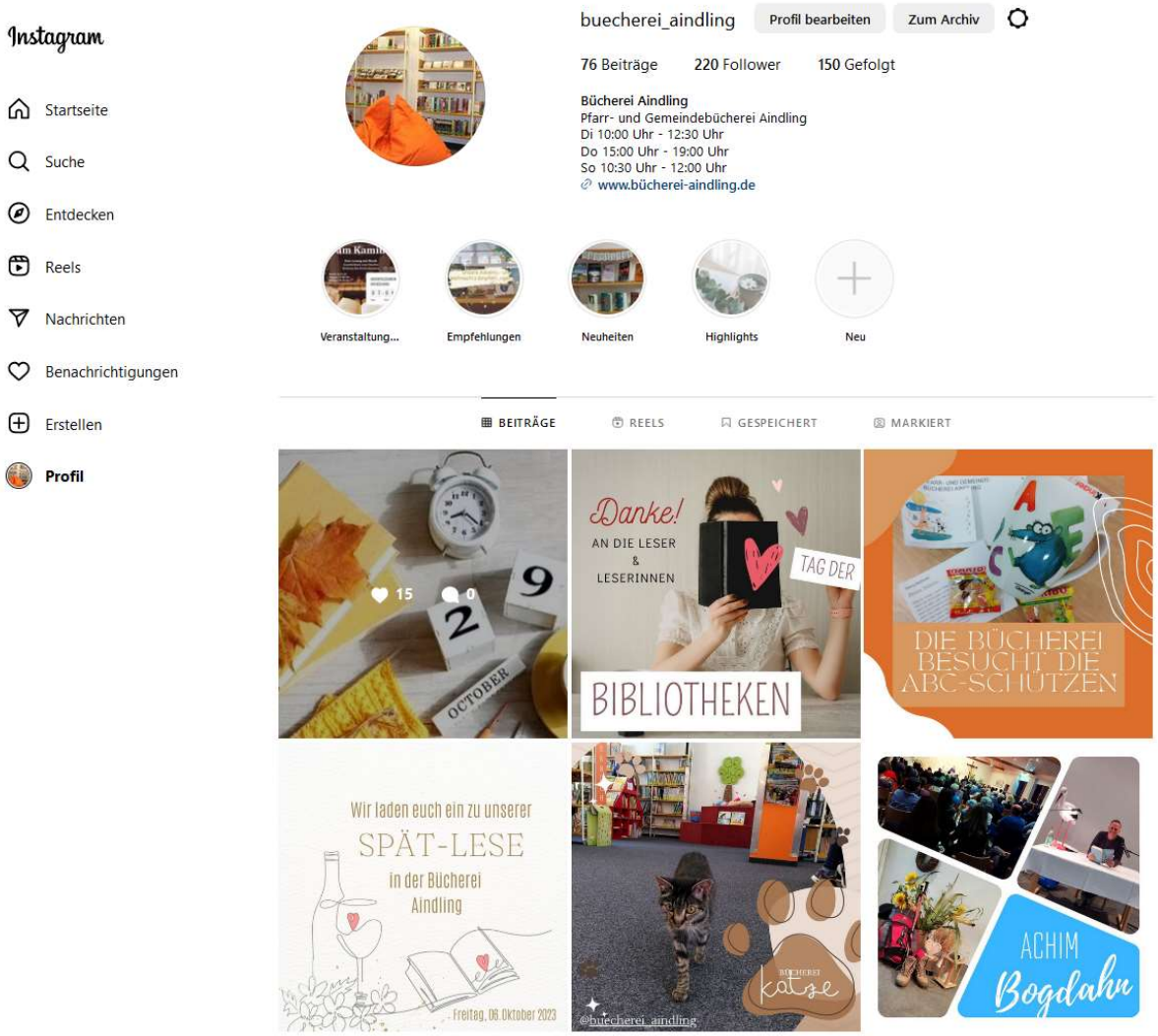

Webopac

Die Leserinnen und Leser können mit dem PC und dem Smartphone über den Online-Katalog webopac in unserem Medienbestand recherchieren und Informationen zu Neuerwerbungen erhalten, das Leserkonto einsehen, Medien verlängern und vorbestellen. Ebenso gibt eine Hitliste Auskunft über aktuell sehr beliebte Bücher. Der sogenannte webopac wurde im letzten Jahr 4.050-mal aufgerufen. Dabei wurden z.B. 2.938-mal die Neuerscheinungen angesehen, 97-mal Bücher vorbestellt und 1.875-mal Verlängerungen durch die Leserinnen und Leser selbstständig getätigt.

Presse, Plakate und Flyer

Im Gemeindeblatt der Marktgemeinden Aindling und Todtenweis, im Pfarrbrief der Pfarreiengemeinschaft Aindling und in der Tagespresse werden regelmäßig aktuelle Berichte veröffentlicht. Ankündigungen von Aktionen, Lesungen, unserer Spätlese, der Lesenacht usw. erscheinen auch in den Aichacher Nachrichten und in der Aichacher Zeitung. Im Wittelsbacher Veranstaltungskalender des Landkreises Aichach-Friedberg veröffentlichen wir Termine und Veranstaltungen. Diese werden zudem über Plakate und Flyer in den Gemeinden angekündigt.

Unsere Bücherschränke in Stotzard und Todtenweis

Im Sportheim des DJK Stotzard und im Kasmihaus in Todtenweis finden sich unsere öffentlichen Bücherschränke – eine kleine Sammlung von Büchern, die außerhalb der Öffnungszeiten der Bücherei Aindling allen Lesern und Leserinnen zur Verfügung stehen. Egal, ob die Leser und Leserinnen ein Buch mitbringen, eines leihen oder einfach nur stöbern, der Bücherschrank steht allen offen.
Unsere Bücherschränke sind während der Öffnungszeiten des Sportheims der DJK Stotzard und während der Öffnungszeiten des Kasmihauses zugänglich.

Onleihe LEO-SUED

Seit 20. November 2020 ist die Bücherei an die Online Plattform LEO-SUED, einem eBook und eLearning Angebot, angeschlossen. Wir danken Bürgermeisterin Gertrud Hitzler und dem Marktgemeinderat Aindling für die Unterstützung, unseren Lesern und Leserinnen einen weiteren Service anbieten zu können.
Durch LEO-SUED können unsere Nutzer zusätzlich zu unserem physischen Medienbestand unter 92.022 elektronischen Titeln auswählen.

Zusammenarbeit mit den Kindergärten und dem Hort

Büchereifuchs mit den Vorschulkindern der Kindergärten

Eine wichtige Voraussetzung fürs Lesen lernen ist der Umgang mit Büchern.
Geschichten vorlesen und Bilderbücher betrachten macht nicht nur Spaß, sondern unterstützt die Sprach- und Leseentwicklung der Kinder. Deshalb lädt das Büchereiteam die Vorschulkinder der beiden Aindlinger Kindergärten an zwei Tagen in die Bücherei ein, um sie mit dem Ausleihen und dem Umgang mit Büchern vertraut zu machen. Die Kinder dürfen sich Bücher aussuchen und ausleihen und beim nächsten Besuch darüber erzählen. Mit dem Büchereiführerschein sind unsere kleinen Lesefüchse dann gut gerüstet, um mit Büchern kleine Abenteuer zu erleben.

Die Kinder des Kinderhorts leihen sich Bücher aus

Wir freuen uns sehr, dass der Kinderhort die Bücherei in den Ferien besucht. Die kleinen Leser und Leserinnen stöbern in unserer Buchauswahl und jedes Kind sucht sich für den Hort ein Buch aus. In diesen Büchern schmökern dann alle Hortkinder, bis die Bücher in den nächsten Ferien den Weg wieder in die Bücherei finden.

Zusammenarbeit mit Schulen

Schultüten-Aktion für ABC-Schützen

Die Büchereimitarbeiterinnen packten 101 Tassen für die Erstklässler der Grundschulen in Aindling, Willprechtszell und Todtenweis. Für die Abc-Schützen gibt es eine Buchstabentasse, einen Gutschein für ein Jahr Lesen in der Bücherei, eine Geschichte und Süßes für kleine Lesemäuse.

Literaturprojekt der Mittelschule

Die Mittelschule Aindling veranstaltete bereits zum zweiten Mal auf Initiative von Lehrerin Susanna Platz ein Literaturprojekt. Im Stundentakt kamen an einem Freitagvormittag zwei fünfte und zwei sechste Klassen mit ihren LehrerInnen in die Bücherei, um sich mit der aktuellen Literatur vertraut zu machen.
Jeder Schüler durfte sich ein Buch ausleihen und später im Unterricht mit einem Referat vorstellen

Umfrage zur Digitalisierung in der Bücherei

Eine Mitarbeiterin der Bücherei hat im Rahmen einer Seminararbeit an der Technischen Hochschule Ingolstadt ein Interview mit zwei Mitarbeiterinnen zum Thema „Digitalisierung“ gehalten. Das Angebot der Onleihe und auch die

Digitalisierung bei den Abläufen in der Büchereiarbeit waren Thema. Die Einschätzung war, dass die Digitalisierung einige Abläufe, gerade in der Kommunikation zwischen der Bücherei und Kindergärten und Schulen und auch direkt mit ihren Lesern und Leserinnen erleichtert. Ungeschlagen ist trotz Onleihe die Freude am Lesen von physischen Büchern.

Büchereiteam

Die Büchereiarbeit wird ausschließlich auf ehrenamtlicher Basis von einem Team mit 26 Mitarbeiterinnen und einem Mitarbeiter geleistet. Das Team besteht aus folgenden Personen:
Büchereileitung: Brigitte Lechner
Dienstagsteam: Katharina Brandmayr, Marion Escher, Anne Settele und Andrea Schneider.
Donnerstagsteam: Julia Brandmayr, Gertraud Baur, Theresia Meitinger, Antonia Huber, Klara Koller, Barbara Langner und Brigitte Lechner.
Sonntagsteam: Isabella Eichner, Sophia Geiger, Simone Gross, Kathrin Haberl, Katharina Kigle, Petra Klein, Pinar Oezdemir, Franziska Riegl; Johanna Riegl, Petra Riegl und Sarah Wiedholz.
Freie Mitarbeiter: Monika Lechner, Maria Kigle, Mirjam Mittelhammer und Gerhard Kruckenberg. Auch die Reinigung der Räume erfolgt unentgeltlich als Ehrenamt. Unsere Reinigungskraft: Getrud Balzer.

Neben dem regelmäßigen Ausleihdienst an den Öffnungstagen kümmert sich das Büchereiteam um folgende Aufgaben:
• Bearbeitung von Mail-Anfragen
• Bücher aussuchen und bestellen
• Medien einbinden, katalogisieren, systematisieren und einstellen
• Buchbestand aktualisieren und
• Bücher aussortieren
• Buchgeschenke bearbeiten
• Reklamationen bearbeiten
• Themenregale erstellen
• Besuch von Fortbildungen
• Teambesprechungen
• Wartung und Konfiguration der EDV

- Veranstaltungen organisieren, vorbereiten und durchführen
- Organisation und Durchführung von Führungen für Schulklassen
- Räumlichkeiten und Schaufenster der Bücherei den Jahreszeiten entsprechend gestalten
- Presseberichte erstellen
- Plakate in allen Ortsteilen aufhängen
- Website und Instagram betreuen und aktualisieren
- Betreuung der Bücherschränke im Kasmihaus und im DJK Sportheim Stotzard
- Reinigung und Pflege der Räumlichkeiten
- Weiterentwicklung der Abläufe und Entwicklung neuer Konzepte
- Kassenführung
- Verwaltungsarbeiten

Ehrungen des Büchereiteams

Unsere Bücherei lebt vom ehrenamtlichen Engagement unserer Mitarbeiterinnen.
Wir danken herzlich Marion Escher (rechts im Bild) für 25 Jahre Büchereiarbeit.
Außerdem wurden geehrt für 5 Jahre ehrenamtliche Mitarbeit im Jahre 2023 (von links nach rechts):
Theresia Meitinger, Johanna Riegl, Getrud Balzer und Barbara Langner (nicht im Bild).

Fortbildungen und Teamsitzungen

Zwei Mitarbeiterinnen nahmen an einer Online Schulung zur Verwendung des Kontoauszugs des Sankt Michaelsbund teil.
An einer ganztägigen Fortbildungsveranstaltung von Datronic in der Bücherei nahmen drei Mitarbeiterinnen teil.
Die Frühjahrs- und Herbsttagungen des Sankt Michaelsbund in Augsburg besuchten drei, bzw. fünf Mitarbeiterinnen.
Das Team traf sich zu fünf Sitzungen, um Veranstaltungen zu planen und alle die Bücherei betreffende Themen zu besprechen.

Unser Medienbestand

Unser Medienangebot umfasst Sachbücher für Erwachsene, Romane und Jugendbücher, Bilderbücher, Bücher für Erstleser, Kinderbücher, Wissensbücher für Kinder, Zeitschriften, Tonträger (CDs, Hörbücher und Tonie-Figuren), DVDs, TipToi Stifte und Bildkarten für das Kamishibai (Nichtbuchmedien).

Regelmäßig leihen wir uns Blockbuchbestände zu den verschiedensten Themen vom St. Michaelsbund aus. Diese Medien bleiben ca. 3 Monate in unserem Bestand und stehen unseren Lesern zur Ausleihe zur Verfügung.

Um den Leserinnen und Lesern einen aktuellen Buchbestand anbieten zu können, wurden im Berichtsjahr:

- 687 Medien neu gekauft und
- 245 Medien bekamen wir geschenkt
- 1.561 alte, beschädigte und wenig gelesene Medien ausgeschieden

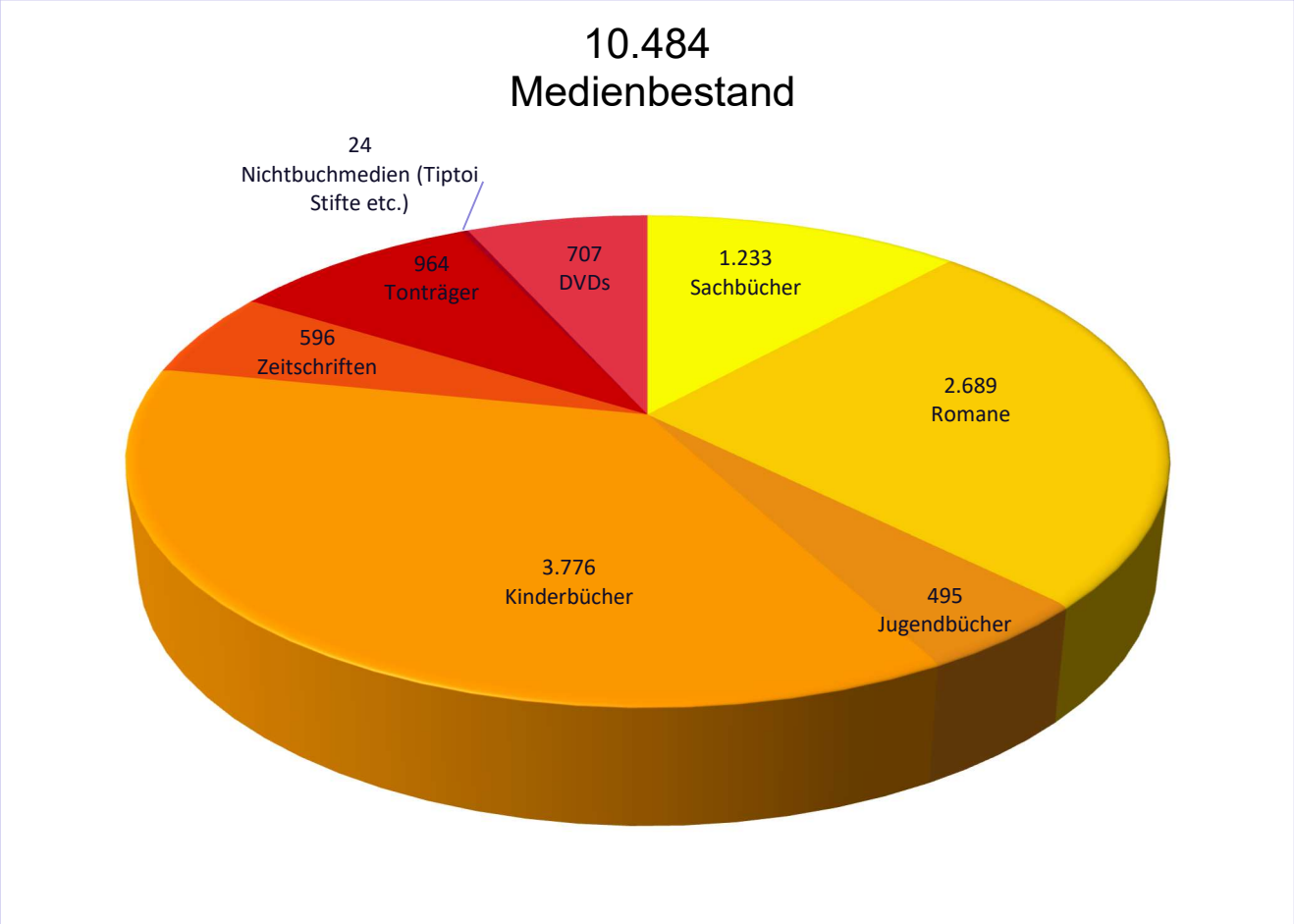

Medien Hitliste

Die Olchis

Miriam Georg: Elbleuchten

Furzipups,
der kleine Knatterdrache

Ich bin die kleine
Katze

Tonie:
- Briefe von Felix
- Miracolous
- Meister Eder und sein Pumuckl
- Thomas und seine Freunde

Julie Chaplin:
- Das kleine Hotel auf Island
- Das kleine Cottage in Irland

Die ??? Kids

Der kleine Teeladen in Tokio

Romy Fölck: Die Rückkehr der Kraniche

Interessante Daten und Fakten

Die Nutzer und Nutzerinnen der Bücherei

Unsere Nutzer und Nutzerinnen sind überwiegend Familien mit Kindern. Deshalb berücksichtigen wir auch beim Kauf neuer Bücher besonders den Kinderbuchbereich.
Vor allem von den Spenden der Raiffeisenbank Aindling, der Sparkasse Aindling, der Bäckerei Koch und der Eisingersdorfer Vereine wurden Kindersachbücher, Bilderbücher, Erstlesebücher, Kinderbücher und Tonie Figuren gekauft.

Ende des Berichtsjahres zählt die Pfarr- und Gemeindebücherei Aindling 1.537 aktive Benutzer.

Die Leserinnen und Leser kommen aus:

Affing	4		Mainbach	3
Aichach	3		Meitingen	1
Aindling	955		Oberwaldbach	2
Alsmoos	27		Osterzhausen	1
Anwalting	4		Petersdorf	107
Augsburg	1		Pfaffenhofen/Glonn	3
Axtbrunn	10		Pöttmes	7
Binnenbach	24		Rehling	10
Burtenbach	3		Sand	2
Edenhausen	24		Schönleiten	31
Eisingersdorf	36		St. Stephan	6
Gablingen	1		Stotzard	15
Gaulzhofen	3		Todtenweis	208
Gundelsdorf	3		Weichenberg	5
Hohenried	21		Willprechtszell	19
Königsbrunn	1			

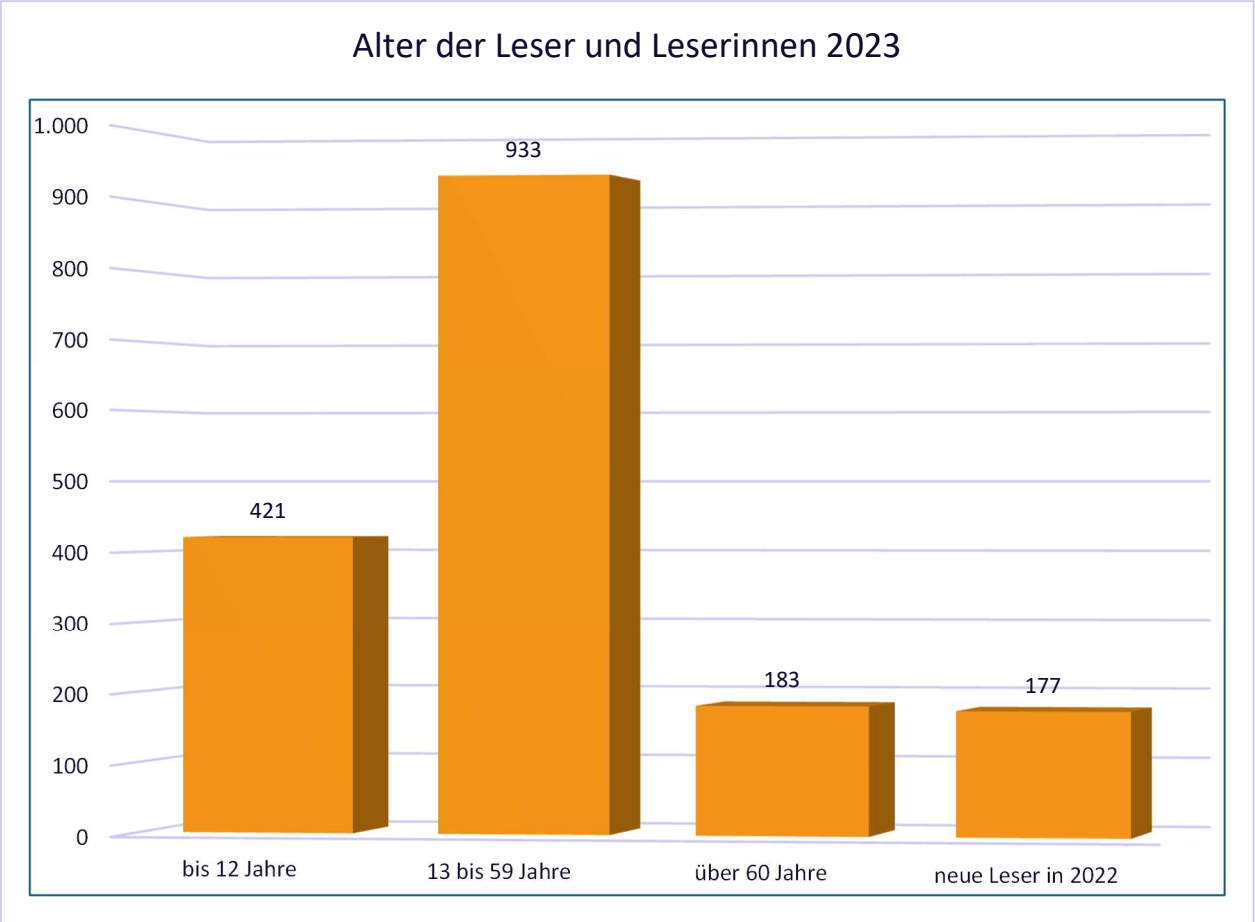

eBook Ausleihen

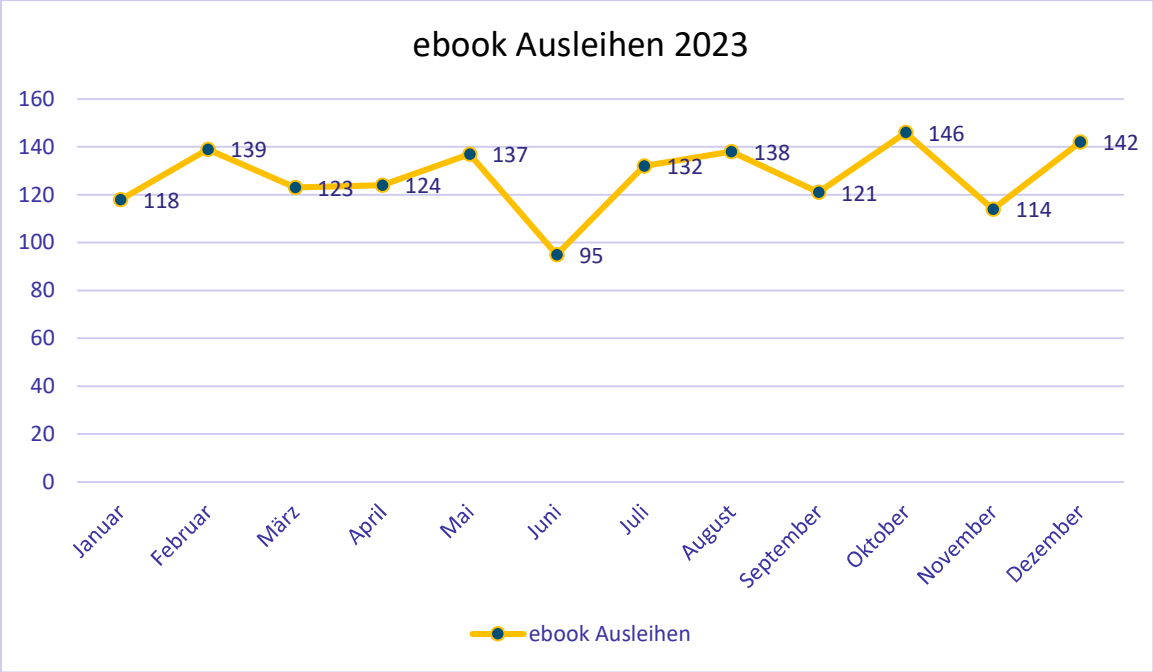

Übersicht der einzelnen Medienarten:

eAudio	313 Ausleihen	27 Nutzer
eBook	937 Ausleihen	39 Nutzer
eLearning	11 Ausleihen	7 Nutzer
eMagazine	221 Ausleihen	21 Nutzer
ePaper	47 Ausleihen	6 Nutzer
Gesamt	1.529 Ausleihen	53 Nutzer

Finanzen

Die Gemeinden Todtenweis und Petersdorf sowie die Kath. Kirchenstiftung beteiligten sich 2023 mit je 2.400,00 € an der Miete.
Die Kosten für Versicherung, Unterhaltskosten eBook, Nebenkosten für die Räumlichkeiten sowie die Kosten für Strom, Heizung, Telefon, IT und Verwaltung übernimmt ganz bzw. teilweise die Gemeinde Aindling.

Auch dieses Jahr konnten wir uns wieder über großzügige Spenden freuen und bedanken uns herzlich bei:

Sparkasse Aindling für 800,00 €
Raiffeisenbank Aindling für 500,00 €
Eisingersdorfer Vereine für 500,00 €
Bäckerei Koch für 400,00 €

Wir bedanken uns ganz herzlich bei allen privaten Spendern und Spenderinnen für die Unterstützung der Büchereiarbeit.

Buch Etat

Für den Kauf neuer Medien steht der Bücherei ein Etat zur Verfügung. Dieser variiert jährlich wegen sich ändernder Staats- und Diözesanzuschüssen.

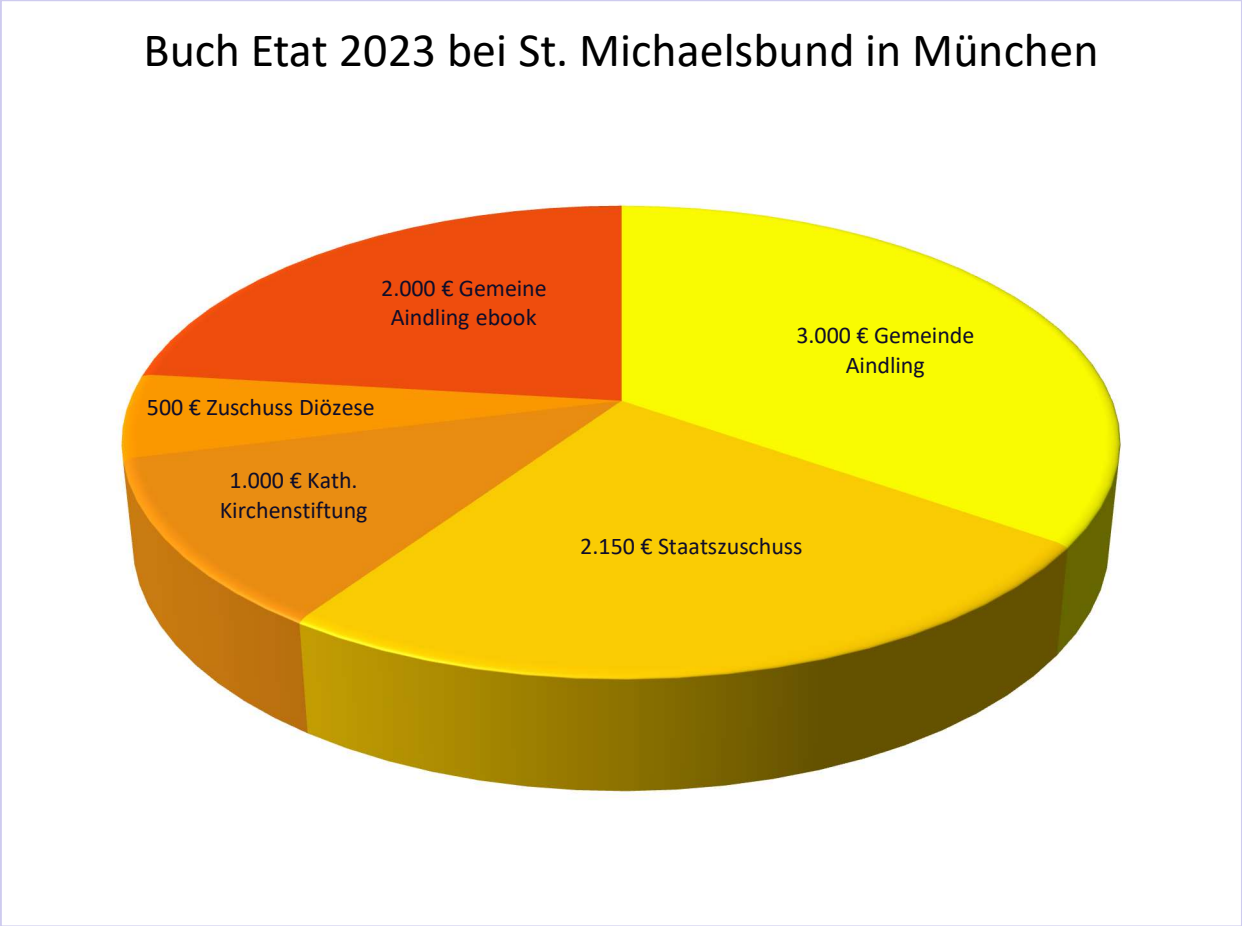

Ausblick auf 2024

Wir freuen uns auf ein abwechslungsreiches und spannendes Jahr 2024.
Nach 28 Jahren an der Spitze des Bücherei-Teams wurde Brigitte Lechner im Januar 2024 bei einer bewegenden Feier in der Pfarr- und Gemeindebücherei Aindling mit höchstem Lob verabschiedet. Das Team der Bücherei freut sich sehr, dass Frau Lechner weiterhin im Ausleihdienst und für all die kleinen Fragen, die das Bücherei-Leben mit sich bringt, zur Verfügung stehen wird. Ihre Expertise und ihre Liebe zur Bücherei werden auch in Zukunft einen unschätzbaren Beitrag leisten und das neue Leitungsteam Julia Brandmayr, Isabella Eichner und Petra Riegl auf ihrem neuen Weg begleiten.

Die Pfarr- und Gemeindebücherei Aindling soll weiterhin ein Ort des Wissens und der Literatur sein.
Durch neue Aktivitäten und Veranstaltungen wollen wir in Zukunft auch einen Ort der Begegnung schaffen.
Unsere „Spätlese“ und der „Spieleabend“ sollen regelmäßig stattfinden und Menschen aus der Verwaltungsgemeinde in der Bücherei zusammenführen.

An dieser Stelle möchten wir unseren ehrenamtlichen Mitarbeiterinnen und Mitarbeitern danken. Ohne ihr Engagement und ihre tatkräftige Unterstützung wäre die Arbeit in unserer Bücherei nicht möglich. Wir freuen uns auf eine erfolgreiche Zusammenarbeit für die Pfarr- und Gemeindebücherei Aindling im Jahr 2024.

Das Team der Bücherei